

ด่วนที่สุด

ที่ ศธ 04255/ 2๕๖3



สำนักงานเขตพื้นที่การศึกษามัธยมศึกษา เขต 25
เลขที่ 473 หมู่ 2 ถนนมลิวรรณ ตำบลบ้านทุ่ม
อำเภอเมือง ฯ จังหวัดขอนแก่น 40000

1๖ มิถุนายน 2560

เรื่อง ขอความร่วมมือในการเฝ้าระวัง ป้องกันโรคไข้เลือดออกในพื้นที่สถานศึกษา

เรียน ผู้อำนวยการโรงเรียนในสังกัดทุกโรงเรียน

สิ่งที่ส่งมาด้วย 1. บันทึกข้อตกลงความร่วมมือในการป้องกันโรคไข้เลือดออก จำนวน 1 ชุด

ด้วย กระทรวงสาธารณสุข ทำบันทึกข้อตกลงระหว่างผู้แทนจาก 8 หน่วยงาน คือ กระทรวงการท่องเที่ยวและกีฬา กระทรวงทรัพยากรธรรมชาติและสิ่งแวดล้อม กระทรวงมหาดไทย กระทรวงวัฒนธรรม กระทรวงศึกษาธิการ กระทรวงอุตสาหกรรม กรุงเทพมหานคร และกระทรวงสาธารณสุข ได้มีพิธีลงนามความร่วมมือการป้องกันควบคุมโรคไข้เลือดออก พ.ศ. 2558 – 2562 รายละเอียดดังสิ่งที่ส่งมาด้วย

สำนักงานศึกษาธิการภาค 12 ได้ขอความร่วมมือให้แจ้งสถานศึกษาทุกแห่งดำเนินการเฝ้าระวังป้องกันและควบคุมโรคไข้เลือดออกในพื้นที่โดยสำรวจและจัดสภาพแวดล้อมที่เป็นแหล่งเพาะพันธุ์ยุงลายตัดวงจรการเกิดยุงลายอย่างได้ผล และเมื่อดำเนินการแล้วขอให้รายงานผลการดำเนินงานพร้อมภาพถ่ายไปยังสำนักงานเขตพื้นที่การศึกษามัธยมศึกษา เขต 25 ภายในวันที่ 15 มิถุนายน 2560

จึงเรียนมาเพื่อทราบและพิจารณาดำเนินการ

ขอแสดงความนับถือ

(นายนพภา นิสัยพันธุ์)

รองผู้อำนวยการสำนักงานเขตพื้นที่การศึกษามัธยมศึกษา เขต 25 ศึกษาราชการเขต
ผู้อำนวยการสำนักงานเขตพื้นที่การศึกษามัธยมศึกษา เขต 25

กลุ่มส่งเสริมการจัดการศึกษา

โทร. 0-4323-4836 โทรสาร. 0-4324-4412

ผู้ปฏิบัติ : นางเบญจา ทองภู (โทร.084-4188450)

บันทึกข้อตกลงความร่วมมือ
ในการป้องกันควบคุมโรคไข้เลือดออก
ระหว่าง

กระทรวงการท่องเที่ยวและกีฬา กระทรวงทรัพยากรธรรมชาติและสิ่งแวดล้อม กระทรวงมหาดไทย
กระทรวงวัฒนธรรม กระทรวงศึกษาธิการ กระทรวงอุตสาหกรรม กรุงเทพมหานคร กับ กระทรวงสาธารณสุข



บันทึกข้อตกลงฉบับนี้ทำขึ้น เมื่อวันที่ ๑๕ เดือน มิถุนายน พ.ศ. ๒๕๕๘ ระหว่างผู้แทนจาก ๘ หน่วยงาน คือ กระทรวงการท่องเที่ยวและกีฬา กระทรวงทรัพยากรธรรมชาติและสิ่งแวดล้อม กระทรวงมหาดไทย กระทรวงวัฒนธรรม กระทรวงศึกษาธิการ กระทรวงอุตสาหกรรม กรุงเทพมหานคร และ กระทรวงสาธารณสุข ซึ่งต่อไปนี้จะเรียกว่า “ทั้งแปดหน่วยงาน” มีเจตจำนงที่จะพัฒนาผลักดัน ส่งเสริม และสนับสนุนการดำเนินงานป้องกันควบคุมโรคไข้เลือดออก ในพื้นที่สถานศึกษา สถานพยาบาล ชุมชน ศาสนสถาน และสถานประกอบการ เพื่อสนองพระราชดำริของ พระบาทสมเด็จพระเจ้าอยู่หัว “โครงการปราบยุงลายคั้งค้างมานานแล้ว และอันตรายยังมีอยู่มาก อยากให้ปราบปราม อย่างจริงจัง อันตรายจากโรคไข้เลือดออกจะได้ทุเลาลง” โดยคำนึงถึงศักยภาพ บทบาท หน้าที่ และบุคลากรของแต่ละฝ่าย ดังนี้

ข้อ ๑. ทั้งแปดหน่วยงานตกลงร่วมมือดำเนินการ

- ๑.๑ จัดการสิ่งแวดล้อมเพื่อลดแหล่งเพาะพันธุ์ยุงลายอย่างสม่ำเสมอ และต่อเนื่อง
- ๑.๒ ป้องกันควบคุมและประชาสัมพันธ์ โรคไข้เลือดออกในกลุ่มเป้าหมายที่รับผิดชอบ
- ๑.๓ รณรงค์วันไข้เลือดออกอาเซียน (ASEAN Dengue Day) วันที่ ๑๕ มิถุนายน ของทุกปี

ข้อ ๒. ความร่วมมือดังกล่าวเป็นความร่วมมือในด้านทรัพยากร วิชาการ และการบริหารจัดการ

ข้อ ๓. บันทึกความร่วมมือนี้อาจมีการปรับปรุงเปลี่ยนแปลงได้เพื่อความเหมาะสม หากได้รับความเห็นชอบ จากทั้งแปดหน่วยงาน

ข้อ ๔. บันทึกความร่วมมือฉบับนี้จะมีผลบังคับใช้นับตั้งแต่วันที่ลงนามเป็นระยะเวลา ๔ ปี นับตั้งแต่วันที่ ๑๕ มิถุนายน พ.ศ. ๒๕๕๘ ถึง วันที่ ๑๕ มิถุนายน พ.ศ. ๒๕๖๒

บันทึกข้อตกลงความร่วมมือนี้ทำขึ้นแปดฉบับมีข้อความถูกต้องตรงกัน ทั้งแปดหน่วยงานพิจารณาข้อความ โดยละเอียดตลอดแล้ว เห็นว่าตรงตามเจตนารมณ์ทุกประการ จึงได้ลงนามไว้เป็นหลักฐาน ต่อหน้าพยาน และต่างฝ่าย ต่างยึดถือไว้ปฏิบัติหน่วยงานละ ๑ ฉบับ



ลงชื่อ...
(นางธิดา จงก้องเกียรติ)
ผู้ช่วยปลัดกระทรวงการท่องเที่ยวและกีฬา
ผู้แทนกระทรวงการท่องเที่ยวและกีฬา



ลงชื่อ...
(นายวิเชียร จุ่งรุ่งเรือง)
อธิบดีกรมควบคุมมลพิษ
ผู้แทนกระทรวงทรัพยากรธรรมชาติและสิ่งแวดล้อม



ลงชื่อ...
(นายจรินทร์ จิกะพาก)
รองปลัดกระทรวงมหาดไทย



ลงชื่อ...
(นางศุภรัตน์ วงศ์เสียม)
หัวหน้าผู้ตรวจราชการกระทรวงวัฒนธรรม
ผู้แทนกระทรวงวัฒนธรรม



ลงชื่อ...
(นางมาลี มีสุนทร)
รองปลัดกระทรวงศึกษาธิการ



ลงชื่อ...
(นางศิริรัตน์ จิตต์เสรี)
รองปลัดกระทรวงอุตสาหกรรม



ลงชื่อ...
(นายพิระพงษ์ สายเชื้อ)
รองอธิการกรุงเทพมหานคร



ลงชื่อ...
(นายแพทย์สำนวน กาจิม)
รองปลัดกระทรวงสาธารณสุข





สถานการณ์โรคไขเลือดออก

ประจำสัปดาห์ที่ 15 ปี 2560

(ข้อมูล ณ วันที่ 19 เมษายน 2560)

	2560	2559	2558	2557	2556	2555
ป่วย (ราย)	8,267	15,148	9,148	5,800	25,626	7,540
ตาย (ราย)	12	12	6	3	25	6
อัตราป่วยต่อแสน	12.64	23.15	14.05	8.93	39.99	11.73
อัตราป่วยตาย(%)	0.15	0.08	0.07	0.05	0.10	0.08

ณ ช่วงเวลาเดียวกัน ปี 2560 มีรายงานผู้ป่วยน้อยกว่าปี 2559 ร้อยละ 45.42 (0.54 เท่า) เพิ่มขึ้นจากสัปดาห์ที่ผ่านมา 386 ราย

แผนภูมิที่ 1 จำนวนผู้ป่วยโรคไขเลือดออกสะสมจำแนกรายเดือน ปี 2560

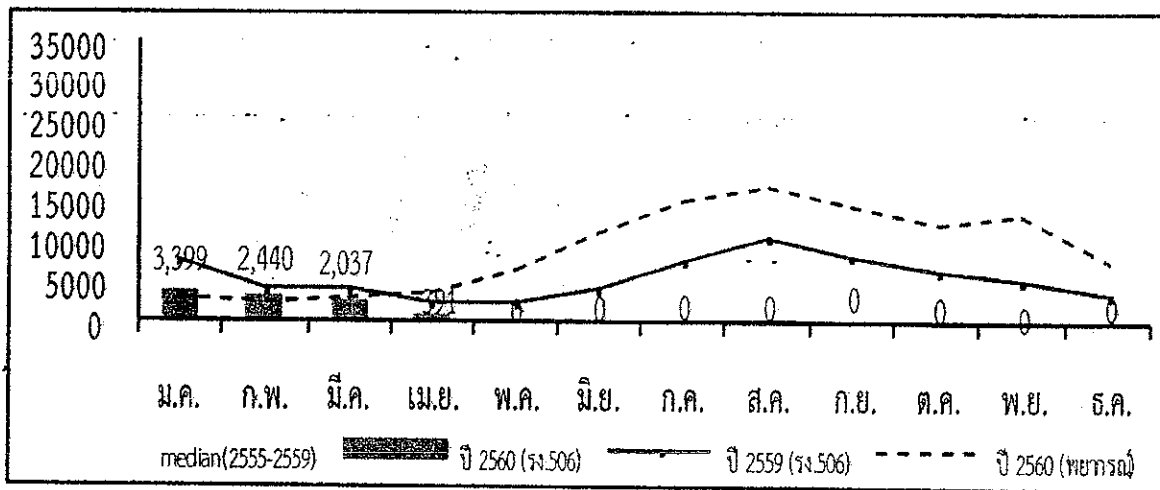

ที่มา : ระบบรายงานการเฝ้าระวังโรค 506 สำนักระบาดวิทยา กรมควบคุมโรค

จัดทำโดย... กลุ่มระบาดวิทยา สำนักโรคติดต่อฯ โดยแมลง
กรมควบคุมโรค กระทรวงสาธารณสุข
โทร. 0-2590-3104-5 โทรสาร. 0-2591-8433
www.thaivbd.org

สุขภาพดี
เริ่มต้นที่นี่

สถานการณ์โรคไข้เลือดออกในประเทศไทย ปี 2560

ข้อมูล ณ วันที่ 19 เมษายน 2560

1	จำนวนผู้ป่วยสะสม	8,267	ราย
2	จำนวนผู้ป่วยเสียชีวิต	12	ราย
3	อัตราป่วยต่อประชากรแสนคน	12.64	
4	อัตราตายต่อประชากรแสนคน	0.02	
5	อัตราป่วยตายเป็นร้อยละ	0.15	

สถานการณ์โรคไข้เลือดออกจำแนกรายภาค

ภาค	ผู้ป่วย (ราย)	ผู้ป่วยตาย (ราย)	อัตราป่วย (ต่อประชากรแสนคน)	อัตราตาย (ต่อประชากรแสนคน)	อัตราป่วยตายเป็น (ร้อยละ)
1 เหนือ	508	2	4.13	0.02	0.39
2 ตะวันออกเฉียงเหนือ	686	0	3.14	0.00	0.00
3 กลาง	2,017	0	9.17	0.00	0.00
4 ใต้	5,056	10	54.66	0.11	0.20
รวมทั้งประเทศ	8,267	12	12.64	0.02	0.15

สถานการณ์โรคไข้เลือดออกจำแนกตามเครือข่ายบริการและกรุงเทพมหานคร

เครือข่ายบริการ	จำนวนป่วย (ราย)	จำนวนตาย (ราย)	อัตราป่วย (ต่อประชากรแสนคน)	อัตราตาย (ต่อประชากรแสนคน)	อัตราป่วยตายเป็น (ร้อยละ)	ประชากร
1	242	1	4.19	0.02	0.41	5,781,324
2	134	1	3.83	0.03	0.00	3,498,728
3	132	0	4.38	0.00	0.00	3,011,449
4	283	0	5.42	0.00	0.00	5,221,125
5	432	0	8.29	0.00	0.00	5,209,561
6	442	0	7.52	0.00	0.00	5,880,124
7	152	0	3.01	0.00	0.00	5,049,920
8	117	0	2.12	0.00	0.00	5,511,930
9	247	0	3.67	0.00	0.00	6,737,604
10	170	0	3.71	0.00	0.00	4,581,192
11	1,269	3	28.95	0.07	0.00	4,383,957
12	3,787	7	77.83	0.14	0.00	4,865,646
กทม.	860	0	15.10	0.00	0.00	5,694,347
รวม	8,267	12	12.64	0.02	0.15	65,426,907



สถานการณ์โรคไข้เลือดออกในปี พ.ศ. 2560 (ข้อมูลจากระบบรายงานการเฝ้าระวังโรค 506 สำนักระบาดวิทยา ณ วันที่ 19 เมษายน 2560) มีรายงานผู้ป่วยโรคไข้เลือดออก (Dengue fever : DF, Dengue haemorrhagic fever : DHF, Dengue shock syndrome : DSS) สะสมรวม 8,267 ราย อัตราป่วย 12.64 ต่อประชากรแสนคน มีการรายงานจำนวนผู้ป่วยไข้เลือดออกลดลงร้อยละ 45.42 (0.54 เท่า) เมื่อเทียบกับปี พ.ศ. 2559 ณ ช่วงเวลาเดียวกัน ผู้ป่วยเสียชีวิต 12 ราย อัตราป่วยตายเท่ากับ ร้อยละ 0.15

การกระจายการเกิดโรคไข้เลือดออกตามกลุ่มอายุ ส่วนใหญ่พบในกลุ่มอายุ 10-14 ปี มีอัตราป่วยสูงสุด คือ 40.07 ต่อประชากรแสนคน รองลงมาได้แก่ กลุ่มอายุ 5-9 ปี (28.34), อายุ 15-24 ปี (22.67) อายุ 0-4 ปี (16.65) และอายุ 25-34 ปี (12.66) ตามลำดับ สัดส่วนอาชีพที่พบผู้ป่วยสูงสุดคือ นักเรียน ร้อยละ 47.15 รองลงมาได้แก่ รับจ้าง (ร้อยละ 18.71) และ ไม่ทราบอาชีพ (ร้อยละ 17.89) ตามลำดับ ผู้ป่วยเพศชาย 4,215 ราย เพศหญิง 4,052 ราย คิดเป็นอัตราส่วนเพศชายต่อเพศหญิงเท่ากับ 1 : 0.96

การกระจายการเกิดโรคไข้เลือดออกรายภาค พบว่าภาคใต้ มีอัตราป่วยสูงสุด เท่ากับ 54.66 ต่อประชากรแสนคน จำนวนผู้ป่วย 5,056 ราย รองลงมา ได้แก่ ภาคกลาง อัตราป่วย 9.17 ต่อประชากรแสนคน จำนวนผู้ป่วย 2,017 ราย ภาคเหนือ อัตราป่วย 4.13 ต่อประชากรแสนคน จำนวนผู้ป่วย 508 ราย และภาคตะวันออกเฉียงเหนือ อัตราป่วย 3.14 ต่อประชากรแสนคน จำนวนผู้ป่วย 686 ราย ตามลำดับ

ตารางที่ 1 อัตราป่วยสะสมของโรคไข้เลือดออก ตั้งแต่วันที่ 1 มกราคม - 19 เมษายน 2560
จำแนกตามเครือข่ายบริการสาธารณสุข โดยเรียงตามอัตราป่วยสูงสุด

ลำดับ	เครือข่ายบริการ	จำนวนป่วย (ราย)	ผู้ป่วยตาย (ราย)	อัตราป่วย (ต่อประชากรแสนคน)	อัตราตาย (ต่อประชากรแสนคน)	อัตราป่วยตาย (ร้อยละ)
1	12	3787	7	77.83	0.14	0.00
2	11	1,269	3	28.95	0.07	0.00
3	กทม.	860	0	15.10	0.00	0.00
4	5	432	0	8.29	0.00	0.00
5	6	442	0	7.52	0.00	0.00
6	4	283	0	5.42	0.00	0.00
7	3	132	0	4.38	0.00	0.00
8	1	242	1	4.19	0.02	0.41
9	2	134	1	3.83	0.03	0.00
10	10	170	0	3.71	0.00	0.00
11	9	247	0	3.67	0.00	0.00
12	7	152	0	3.01	0.00	0.00
13	8	117	0	2.12	0.00	0.00

ตารางที่ 2 อัตราป่วยสะสมของโรคไข้เลือดออก ตั้งแต่วันที่ 1 มกราคม - 19 เมษายน 2560
พบจังหวัดที่มีอัตราป่วยสะสมสูงสุด 10 อันดับแรก ดังนี้

อันดับ	จังหวัด	จำนวนป่วย (ราย)	อัตราป่วย (ต่อประชากรแสนคน)
1	สงขลา	1,833	130.38
2	พัทลุง	498	95.48
3	ปัตตานี	638	92.45
4	นราธิวาส	585	75.10
5	นครศรีธรรมราช	673	43.41
6	ภูเก็ต	120	31.37
7	เพชรบุรี	132	27.71
8	ยะลา	140	27.18
9	สุราษฎร์ธานี	258	24.72
10	ระนอง	38	20.84

ตารางที่ 3 อัตราป่วยสะสมในช่วง 4 สัปดาห์ที่ผ่านมา ตั้งแต่วันที่ 12 มีนาคม - 8 เมษายน 2560
(สัปดาห์ที่ 11 - 14) พบจังหวัดที่มีอัตราป่วยสูงสุด 10 อันดับแรก ดังนี้

อันดับ	จังหวัด	จำนวนป่วย (ราย)	อัตราป่วย (ต่อประชากรแสนคน)
1	สงขลา	252	17.92
2	พัทลุง	93	17.83
3	เพชรบุรี	45	9.45
4	ภูเก็ต	34	8.89
5	นครศรีธรรมราช	130	8.39
6	นราธิวาส	62	7.96
7	ปัตตานี	49	7.10
8	กระบี่	32	6.96
9	ระนอง	12	6.58
10	สุราษฎร์ธานี	56	5.37

หมายเหตุ : ข้อมูลในช่วงสัปดาห์ล่าสุดอาจมีความล่าช้าของกรรายงาน จึงไม่ได้นำข้อมูลมาใช้ในการวิเคราะห์

ตารางที่ 4 สถานการณ์โรคไข้เลือดออก แยกตามรายจังหวัด รายเขตสาธารณสุข (เครือข่ายบริการสุขภาพและสำนักงานป้องกันควบคุมโรค)

ข้อมูล ณ วันที่ 19 เมษายน 2560

	ประชากร	จำนวนป่วย (ราย)	จำนวนตาย (ราย)	อัตราป่วย (ต่อประชากรแสนคน)	อัตราตาย (ต่อประชากรแสนคน)	อัตราป่วยตาย (ร้อยละ)
อะเชิงเทรา	698,190	37	0	5.30	0.00	0.00
ปราจีนบุรี	480,755	24	0	4.99	0.00	0.00
สระแก้ว	554,555	11	0	1.98	0.00	0.00
ภาคตะวันออกเฉียงเหนือ	21,880,646	686	0	3.14	0.00	0.00
สกลนคร	5,049,920	152	0	3.01	0.00	0.00
ศรีสะเกษ	5,049,920	152	0	3.01	0.00	0.00
ขอนแก่น	1,794,032	20	0	1.11	0.00	0.00
มหาสารคาม	962,592	58	0	6.03	0.00	0.00
ร้อยเอ็ด	1,308,241	35	0	2.68	0.00	0.00
กาฬสินธุ์	985,055	39	0	3.96	0.00	0.00
สกลนคร	5,511,930	177	0	2.12	0.00	0.00
ศรีสะเกษ	5,511,930	177	0	2.12	0.00	0.00
บึงกาฬ	419,607	20	0	4.77	0.00	0.00
หนองบัวลำภู	509,469	5	0	0.98	0.00	0.00
อุดรธานี	1,572,726	14	0	0.89	0.00	0.00
เลย	636,666	26	0	4.08	0.00	0.00
หนองคาย	518,420	10	0	1.93	0.00	0.00
สกลนคร	1,140,673	27	0	2.37	0.00	0.00
นครพนม	714,369	15	0	2.10	0.00	0.00
สกลนคร	6,737,604	249	0	3.67	0.00	0.00
ศรีสะเกษ	6,737,604	249	0	3.67	0.00	0.00
นครราชสีมา	2,624,668	120	0	4.57	0.00	0.00
บุรีรัมย์	1,581,955	29	0	1.83	0.00	0.00
สุรินทร์	1,393,330	75	0	5.38	0.00	0.00
ชัยภูมิ	1,137,651	23	0	2.02	0.00	0.00
สกลนคร	4,581,192	170	0	3.71	0.00	0.00
ศรีสะเกษ	4,581,192	170	0	3.71	0.00	0.00
ศรีสะเกษ	1,467,006	63	0	4.29	0.00	0.00
อุบลราชธานี	1,851,049	56	0	3.03	0.00	0.00
ยโสธร	540,197	10	0	1.85	0.00	0.00
อำนาจเจริญ	375,881	11	0	2.93	0.00	0.00
มุกดาหาร	347,059	30	0	8.64	0.00	0.00
ภาคใต้	9,249,603	5,056	10	54.66	0.11	0.20
สกลนคร	4,383,957	1,269	3	28.95	0.07	0.24
ศรีสะเกษ	4,383,957	1,269	3	28.95	0.07	0.24
นครศรีธรรมราช	1,550,278	673	0	43.41	0.00	0.00
กระบี่	459,456	95	0	20.68	0.00	0.00
พังงา	262,721	28	0	10.66	0.00	0.00
ภูเก็ต	382,485	120	0	31.37	0.00	0.00
สุราษฎร์ธานี	1,043,501	258	2	24.72	0.19	0.78
ระนอง	182,313	38	0	20.84	0.00	0.00
ชุมพร	503,203	57	1	11.33	0.20	1.75
สกลนคร	4,865,646	3,787	7	77.85	0.14	0.18
ศรีสะเกษ	4,865,646	3,787	7	77.85	0.14	0.18
ยะลา	515,025	140	1	27.18	0.19	0.71
สงขลา	1,405,939	1,833	2	130.38	0.14	0.11
สตูล	314,297	23	1	7.32	0.32	4.35
ปัตตานี	690,104	638	1	92.45	0.14	0.16
นราธิวาส	778,941	585	2	75.10	0.26	0.34
พัทลุง	521,570	498	0	95.48	0.00	0.00
ตรัง	639,770	70	0	10.94	0.00	0.00
กรุงเทพฯ	5,694,347	860	0	15.10	0.00	0.00
กทม.	5,694,347	860	0	15.10	0.00	0.00

ตารางที่ 4 สถานการณ์โรคไข้เลือดออก แยกตามรายจังหวัด รายเขตสาธารณสุข (เครือข่ายบริการสุขภาพและสำนักงานป้องกันควบคุมโรค)

ข้อมูล ณ วันที่ 19 เมษายน 2560

	ประชากร	จำนวนป่วย (ราย)	จำนวนตาย (ราย)	อัตราป่วย (ต่อประชากรแสนคน)	อัตรตาย (ต่อประชากรแสนคน)	อัตราป่วยตาย (ร้อยละ)
กรุงเทพมหานคร	63,426,907	8,267	12	12.66	0.02	0.15
ภาคเหนือ	12,291,501	508	2	4.13	0.02	0.39
สตรี 1 เชียงใหม่	5,781,524	242	1	4.19	0.02	0.41
เครือข่ายบริการ 1	5,781,524	242	1	4.19	0.02	0.41
เชียงใหม่	1,703,263	124	1	7.28	0.06	0.81
แพร่	453,213	7	0	1.54	0.00	0.00
ลำปาง	752,685	23	0	3.06	0.00	0.00
ลำพูน	405,927	10	0	2.46	0.00	0.00
น่าน	478,890	25	0	5.22	0.00	0.00
เชียงราย	1,242,825	33	0	2.66	0.00	0.00
แม่ฮ่องสอน	260,971	19	0	7.28	0.00	0.00
พะเยา	483,550	1	0	0.21	0.00	0.00
สตรี 2 พิษณุโลก	3,498,728	134	1	3.83	0.03	0.75
เครือข่ายบริการ 2	3,498,728	134	1	3.83	0.03	0.75
ตาก	578,968	38	1	6.56	0.17	2.63
อุดรดิตถ์	460,084	15	0	3.26	0.00	0.00
เพชรบูรณ์	996,397	27	0	2.71	0.00	0.00
พิษณุโลก	861,194	48	0	5.57	0.00	0.00
สุโขทัย	602,085	6	0	1.00	0.00	0.00
สตรี 3 พิจิตรสวรรค์	3,011,449	132	0	4.38	0.00	0.00
เครือข่ายบริการ 3	3,011,449	132	0	4.38	0.00	0.00
นครสวรรค์	1,072,349	45	0	4.20	0.00	0.00
อุทัยธานี	330,543	3	0	0.91	0.00	0.00
กำแพงเพชร	729,839	36	0	4.93	0.00	0.00
พิจิตร	546,750	30	0	5.49	0.00	0.00
ชัยนาท	331,968	18	0	5.42	0.00	0.00
ภาคกลาง	22,005,157	2,017	0	9.17	0.00	0.00
สตรี 4 สระบุรี	5,221,125	283	0	5.42	0.00	0.00
เครือข่ายบริการ 4	5,221,125	283	0	5.42	0.00	0.00
นนทบุรี	1,183,791	91	0	7.69	0.00	0.00
อยุธยา	805,980	60	0	7.44	0.00	0.00
ปทุมธานี	1,084,154	50	0	4.61	0.00	0.00
อ่างทอง	283,371	15	0	5.29	0.00	0.00
สระบุรี	635,567	31	0	4.88	0.00	0.00
นครนายก	257,939	4	0	1.55	0.00	0.00
ลพบุรี	758,531	31	0	4.09	0.00	0.00
สิงห์บุรี	211,792	1	0	0.47	0.00	0.00
สตรี 5 ราชบุรี	5,209,561	432	0	8.29	0.00	0.00
เครือข่ายบริการ 5	5,209,561	432	0	8.29	0.00	0.00
ราชบุรี	860,549	23	0	2.67	0.00	0.00
กาญจนบุรี	865,172	9	0	1.04	0.00	0.00
สุพรรณบุรี	849,376	71	0	8.36	0.00	0.00
นครปฐม	895,207	79	0	8.82	0.00	0.00
สมุทรสาคร	538,671	48	0	8.91	0.00	0.00
สมุทรสงคราม	194,283	9	0	4.63	0.00	0.00
เพชรบุรี	476,391	132	0	27.71	0.00	0.00
ประจวบคีรีขันธ์	529,912	61	0	11.51	0.00	0.00
สตรี 6 ชลบุรี	5,880,124	442	0	7.52	0.00	0.00
เครือข่ายบริการ 6	5,880,124	442	0	7.52	0.00	0.00
สมุทรปราการ	1,270,420	145	0	11.41	0.00	0.00
ชลบุรี	1,438,231	100	0	6.95	0.00	0.00
ระยอง	681,696	75	0	11.00	0.00	0.00
จันทบุรี	529,194	38	0	7.18	0.00	0.00
รวม	227,023	12	0	5.28	0.00	0.00