



คู่มือการปฏิบัติงาน: กลุ่มอำนวยการ

นางสาวชไมพร ศิริวรรณ

พนักงานราชการ ตำแหน่ง นักจัดการงานทั่วไป

สำนักงานเขตพื้นที่การศึกษามัธยมศึกษาขอนแก่น

สำนักงานคณะกรรมการการศึกษาขั้นพื้นฐาน

กระทรวงศึกษาธิการ

กรอบภารกิจงาน

นางสาวชไมพร ศิริวรรณ พนักงานราชการ ตำแหน่ง นักจัดการงานทั่วไป

๑. งานยานพาหนะ
๒. งานการจัดระบบบริหารสำนักงานเขตพื้นที่การศึกษา
 - งานมาตรฐานสำนักงานเขตพื้นที่การศึกษา
๓. งานประชาสัมพันธ์ กลุ่มอำนวยการ
๔. งานช่วยอำนวยการ
 - งานเลขานุการรองผู้อำนวยการสำนักงานเขตพื้นที่ศึกษามัธยมศึกษาขอนแก่น
๕. งานประสานงาน
 - ๕.๑ งานรัฐพิธี ราชพิธีและวันสำคัญ ประจำปี จังหวัดขอนแก่น
 - ๕.๒ งานประสานงานตรวจราชการ
๖. งานส่งเสริมการปฏิบัติงานและปฏิบัติงานอื่น ๆ ตามที่ผู้บังคับบัญชามอบหมาย
 ๑. ต้อนรับ อำนวยความสะดวก แก่ผู้มาติดต่อราชการกับผู้บังคับบัญชา
 ๒. งานส่งเสริม ช่วยเหลือ สนับสนุนงานประสานการต้อนรับผู้บังคับบัญชาตามที่ได้รับมอบหมาย
 ๓. จัดทำแผนงาน โครงการ ปฏิทินการปฏิบัติงานไว้เป็นคู่มือการปฏิบัติงาน
 ๔. งานโครงการ แผนงาน กิจกรรมพิเศษอื่น ที่ผู้บังคับบัญชามอบหมาย



ประเภทเอกสาร : คู่มือขั้นตอนการดำเนินงาน
ชื่อเอกสาร : งานยานพาหนะ

1. ชื่องาน : งานยานพาหนะ

2. วัตถุประสงค์

2.1 เพื่อให้การบริหารจัดการยานพาหนะส่วนกลางมีประสิทธิภาพ

2.2 ผู้ใช้รถยนต์ได้รับการบริการที่ดี

2.3 ยานพาหนะส่วนกลางได้รับการตรวจสอบและปรับปรุงสภาพตามความเหมาะสม และมีสภาพพร้อมใช้งานตามวัตถุประสงค์ สะดวก ปลอดภัย และรวดเร็ว

3. ขอบเขตของงาน

ครอบคลุมตั้งแต่การวิเคราะห์ภารกิจสำนักงานเขตพื้นที่การศึกษา ภารกิจที่มีความจำเป็นต้องใช้ยานพาหนะส่วนกลาง มาตรการประหยัดพลังงาน หลักเกณฑ์การขออนุญาตใช้ยานพาหนะส่วนกลาง เตรียมความพร้อม การให้บริการสำหรับผู้บริหารของสำนักงานเขตพื้นที่ และบุคลากรของสำนักงานเขตพื้นที่การศึกษาที่แจ้งความประสงค์ การควบคุม ตรวจสอบสภาพบำรุงรักษา จัดเก็บ รักษา ยานพาหนะ และการสรุปและรายงาน

4. คำจำกัดความ

“ผอ.สำนักงานเขตพื้นที่การศึกษา” หมายถึง ผู้อำนวยการสำนักงานเขตพื้นที่การศึกษา ประถมศึกษา และสำนักงานเขตพื้นที่ศึกษามัธยมศึกษา

“ผอ.กลุ่ม” หมายถึง ผู้อำนวยการกลุ่มอำนวยการ

“หัวหน้าหมวด” หมายถึง หัวหน้าหมวดยานยนต์

“พชร.” หมายถึง พนักงานขับรถยนต์

“เจ้าหน้าที่” หมายถึง ผู้รับผิดชอบมอบหมาย

5. ขั้นตอนการปฏิบัติงาน

5.1 ศึกษาสภาพปัจจุบันปัญหาในการใช้พาหนะส่วนกลางของสำนักงานเขตพื้นที่การศึกษา

5.2 กำหนดพาหนะส่วนกลางโดยจัดเป็นหมวดหมู่เพื่อสะดวกในการควบคุม การบำรุงรักษา การให้บริการรวมทั้งการจัดทำเอกสารคู่มือประจำรถและขออนุญาตชำระภาษีรถยนต์

5.3 กำหนดหลักเกณฑ์ วิธีการในการขอใช้พาหนะส่วนกลาง รวมทั้งการขอใช้น้ำมันส่วนกลาง หรือกรณีที่ต้องใช้น้ำมันจากแผนงาน/โครงการที่เกี่ยวข้อง

5.4 กำหนดผู้รับผิดชอบเป็นการเฉพาะในเรื่องของการขอใช้ การดูแลบำรุงรักษาการตรวจสอบสภาพ การส่งซ่อม พร้อมทั้งรายงานผู้บังคับบัญชาทราบตามลำดับ

5.5 กำหนดสถานที่เก็บรักษาพาหนะส่วนกลางให้อยู่ในที่ปลอดภัยและสอดคล้องกับระเบียบกรณีขออนุญาตนำพาหนะส่วนกลางเก็บรักษาออกหน่วยงานต้องดำเนินการตามระเบียบและ กฎหมายที่เกี่ยวข้อง

5.6 นำผลการดูแลบำรุงรักษา การตรวจสภาพ ประเมินผลประสิทธิภาพพาหนะส่วนกลาง เพื่อนำไปสู่การปรับปรุงต่อไป

6. Flow Chart การปฏิบัติงาน

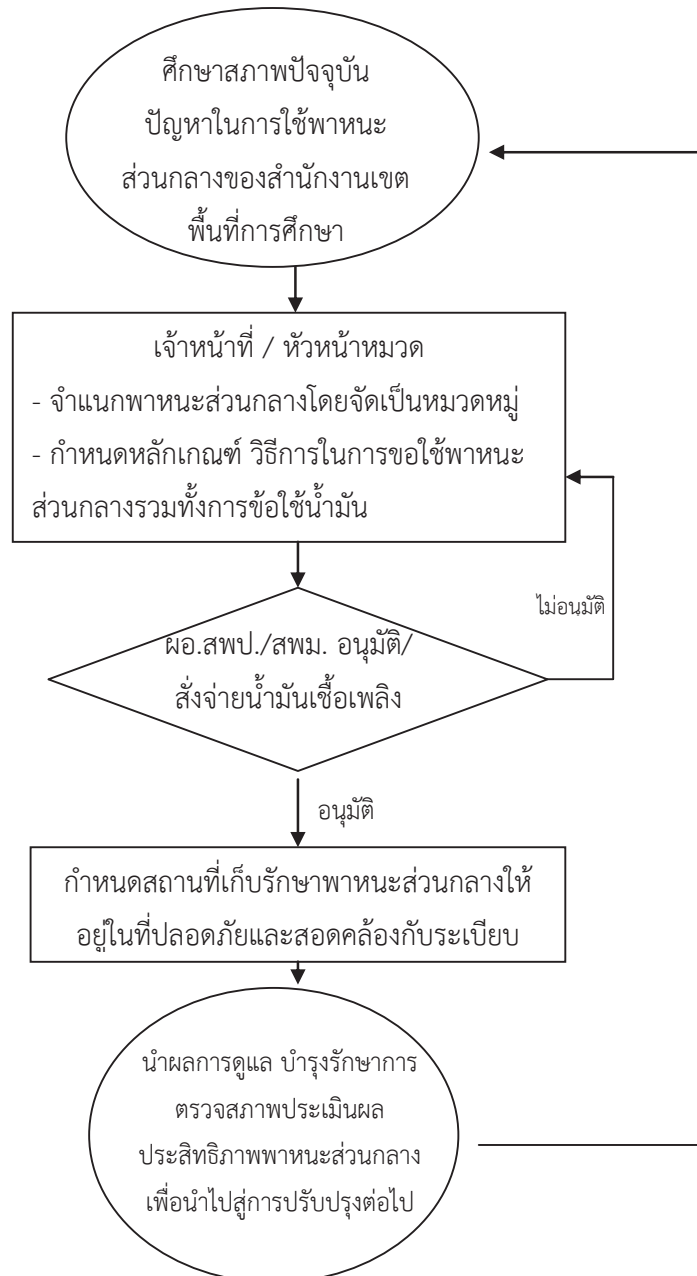

7. แบบฟอร์มที่ใช้

- 7.1 แบบขออนุญาตใช้รถยนต์ส่วนบุคคล
- 7.2 แบบส่งจ่ายน้ำมันเชื้อเพลิง
- 7.3 บันทึกการใช้รถยนต์ของพนักงานขับรถ

8. เอกสาร/หลักฐานอ้างอิง

- 8.1 ระเบียบสำนักนายกรัฐมนตรี ว่ารถราชการ พ.ศ.2523 และที่แก้ไขเพิ่มเติม
- 8.2 ระเบียบสำนักนายกรัฐมนตรีว่าด้วยการพัสดุ พ.ศ.2535 และที่แก้ไขเพิ่มเติม

9. มาตรฐานงานของสำนักงานเขตพื้นที่การศึกษา

ชื่องาน ; งานยานพาหนะ	สำนักงานเขตพื้นที่การศึกษา	กลุ่ม อำนาจการ	รหัสเอกสาร.....
วัตถุประสงค์ ; 2.1 เพื่อให้การบริหารจัดการยานพาหนะส่วนกลางมีประสิทธิภาพ 2.2 ผู้ขอใช้รถยนต์ได้รับการบริการที่ดี 2.3 ยานพาหนะส่วนกลางได้รับการตรวจสอบและปรับปรุงสภาพความเหมาะสม มีสภาพพร้อมใช้งานตามวัตถุประสงค์ สะดวก ปลอดภัย และรวดเร็ว			
ลำดับที่	ผังขั้นตอนการดำเนินงาน	รายละเอียดงาน	เวลาดำเนินการ
1.	<pre> graph TD A([ศึกษาสภาพปัจจุบันปัญหา]) --> B[จำแนก / จัดกลุ่มพาหนะส่วนกลาง] B --> C[กำหนดหลักเกณฑ์ การขอใช้ยานพาหนะ] C --> D{เสนอขออนุมัติ} D --> E[ปฏิบัติหน้าที่ตามที่กำหนด] E --> F([ทนายานยนต์ ตรวจสอบยานพาหนะ]) </pre>	ศึกษาศาสนาปัจจุบันปัญหาในการใช้พาหนะส่วนกลางของสำนักงานเขตพื้นที่การศึกษา จำแนกพาหนะส่วนกลางโดยจัดเป็นหมวดหมู่เพื่อสะดวกในการควบคุม การบำรุงรักษา การให้บริการรวมทั้งการจัดทำเอกสารคู่มือประจำรถ กำหนดหลักเกณฑ์ วิธีการในการขอใช้พาหนะส่วนกลาง รวมทั้งการขอใช้น้ำมัน การขออนุมัติ ผู้บังคับบัญชาเพื่อพิจารณาตามลำดับ กำหนดสถานที่เก็บรักษาพาหนะส่วนกลางให้อยู่ในที่ปลอดภัยและสอดคล้องกับระเบียบ นำผลจากการดูแลบำรุงรักษา การตรวจสอบภาพ ประเมินผลประสิทธิภาพพาหนะส่วนกลางเพื่อมาปรับปรุงต่อไป	เวลาทำการปกติ ทุกวัน 20 นาที 20 นาที 15 นาที 5 นาที 20 นาที
2.			
3.			
4.			
5.			
6.			
เอกสารอ้างอิง 1. ระเบียบสำนักงานกฤษฎีกาว่าด้วยการใช้รถ พ.ศ. 2523 และที่แก้ไขเพิ่มเติม 2. ระเบียบสำนักนายกรัฐมนตรีว่าด้วยการใช้รถ พ.ศ. 2535 และที่แก้ไขเพิ่มเติม คำอธิบายสัญลักษณ์ผังขั้นตอน ○ จุดเริ่มต้นหรือสิ้นสุดกระบวนการ <input type="checkbox"/> กิจกรรมงานหรือการปฏิบัติ <input type="diamond"/> การตัดสินใจ <input checked="" type="diamond"/> ทิศทางที่หรือการเคลื่อนไหวของงาน ○ จุดเชื่อมต่อระหว่างหน้า (ถ้าไม่จบภายใน 1 หน้า)			
			มาตรฐานคุณภาพงาน บริหารจัดการยานพาหนะส่วนกลางมีประสิทธิภาพ ผู้รับผิดชอบ ทนายานยนต์/ เจ้าหน้าที่จัดรถ ผู้ขอใช้รถ/ ทนายานยนต์/ เจ้าหน้าที่จัดรถ เจ้าหน้าที่จัดรถ/ ทนายานยนต์ เจ้าหน้าที่จัดรถ/ ทนายานยนต์ เจ้าหน้าที่/ พนักงานขับรถ เจ้าหน้าที่ผู้จัดรถ/ทนายานยนต์ รลยนต์



ประเภทเอกสาร : คู่มือขั้นตอนการดำเนินงาน
ชื่อเอกสาร : งานจัดระบบบริหารงาน
สำนักงานเขตพื้นที่การศึกษา

1. ชื่องาน : งานมาตรฐานสำนักงานเขตพื้นที่การศึกษา

2. วัตถุประสงค์

เพื่อให้สำนักงานเขตพื้นที่การศึกษา สามารถบริหารจัดการตามภารกิจ ได้มาตรฐาน มีประสิทธิภาพเกิดประสิทธิผลตามเป้าหมาย ผู้รับบริการพึงพอใจและมีการพัฒนาสู่ความเป็นเลิศ

3. ขอบเขตของงาน

3.1 บริหารจัดการและจัดทำรายงานการประเมินตนเอง (Self Assessment Report : SAR) สำนักงานเขตพื้นที่การศึกษา ประกอบด้วย 5 มาตรฐาน และ 11 ตัวบ่งชี้ คือ

- มาตรฐานที่ 1 สำนักงานเขตพื้นที่การศึกษาบริหารจัดการโดยมุ่งผลสัมฤทธิ์และพัฒนาระบบการจัดการตามเกณฑ์คุณภาพการบริหารจัดการภาครัฐ (PMQA)
- มาตรฐานที่ 2 สำนักงานเขตพื้นที่การศึกษาดำเนินการขับเคลื่อนนโยบายสู่การปฏิบัติจนบรรลุเป้าหมายและส่งผลดีต่อการพัฒนาสถานศึกษา
- มาตรฐานที่ 3 สำนักงานเขตพื้นที่การศึกษามีการกำกับดูแล ส่งเสริม สนับสนุนช่วยเหลือและพัฒนาสถานศึกษาให้เกิดความเข้มแข็ง
- มาตรฐานที่ 4 สำนักงานเขตพื้นที่การศึกษาบริหารอัตรากำลังให้เกิดประโยชน์สูงสุดต่อการจัดการศึกษา พัฒนาครูและบุคลากรทางการศึกษาสู่การเป็นมืออาชีพ
- มาตรฐานที่ 5 สำนักงานเขตพื้นที่การศึกษาสร้างและพัฒนาเครือข่ายความร่วมมือในการจัดการศึกษา

3.2 กำหนดผู้รับผิดชอบตามภารกิจของแต่ละกลุ่มที่เกี่ยวกับมาตรฐานสำนักงานเขตพื้นที่การศึกษา

4. คำจำกัดความ

“สำนักงานเขตพื้นที่การศึกษา” หมายถึง สำนักงานเขตพื้นที่การศึกษาประถมศึกษา และสำนักงานเขตพื้นที่การศึกษามัธยมศึกษา

“คณะทำงาน” หมายถึง กลุ่มงาน บุคลากรของสำนักงานเขตพื้นที่การศึกษาที่รับผิดชอบตามภารกิจของแต่ละมาตรฐานสำนักงานเขตพื้นที่การศึกษา

“เจ้าหน้าที่” หมายถึง บุคลากรผู้รับผิดชอบ /ผู้ที่ได้รับมอบหมายให้ปฏิบัติงาน มาตรฐานสำนักงานเขตพื้นที่การศึกษาทุกมาตรฐานและตัวบ่งชี้

“เจ้าภาพหลัก” หมายถึง กลุ่มอำนวยการ

“เจ้าภาพรอง” หมายถึง กลุ่มบริหารงานบุคคล กลุ่มนโยบายและแผน กลุ่มส่งเสริมการจัดการศึกษา กลุ่มนิเทศติดตามและประเมินผลการจัดการศึกษา กลุ่มบริหารงานการเงินและสินทรัพย์ กลุ่มตรวจสอบภายใน และกลุ่มส่งเสริมสถานศึกษาเอกชน (ยกเว้น สพม.)

“การบริหารจัดการมาตรฐานเขตพื้นที่การศึกษา” หมายถึง การมอบหมายความ รับผิดชอบตามภารกิจแต่ละมาตรฐานของสำนักงานเขตพื้นที่การศึกษา

“การจัดทำรายงานการประเมินตนเอง (Self Assessment Report :SAR)” หมายถึง
การจัดทำรายงานประเมินตนเองของสำนักงานเขตพื้นที่การศึกษา ของกลุ่มอำนวยการ

5. ขั้นตอนการปฏิบัติงาน

1. ศึกษา วิเคราะห์ แนวทางการบริหารจัดการสำนักงานเขตพื้นที่การศึกษา มาตรฐาน
ตัวบ่งชี้ กรอบการติดตาม หลักเกณฑ์และวิธีการประเมินผล รวมถึงภารกิจอำนาจหน้าที่ของกลุ่มใน
สำนักงานเขตพื้นที่การศึกษา
2. สร้างทีมงาน มอบหมายคณะทำงานรับผิดชอบบริหารจัดการ ดำเนินงานตาม
มาตรฐานสำนักงานเขตพื้นที่การศึกษาตามภารกิจของแต่ละกลุ่มที่เกี่ยวข้องกับมาตรฐานสำนักงานเขต
พื้นที่การศึกษา
3. สื่อสาร เพื่อให้คณะทำงาน ผู้รับผิดชอบ บุคลากรมีความรู้ ความเข้าใจ และ
ความสำคัญของมาตรฐานสำนักงานสำนักงานเขตพื้นที่การศึกษา
4. คณะทำงาน กำหนดเป้าหมายและผลิตที่คาดหวังสอดคล้องกับบริบทสำนักงานเขต
พื้นที่การศึกษา นโยบายเป้าหมายสำนักงานคณะกรรมการการศึกษาขั้นพื้นฐาน
5. คณะทำงาน ผู้รับผิดชอบ ขับเคลื่อน รายงานผลตามปฏิทินปฏิบัติงานกำหนด
6. ประเมินตนเองและจัดทำรายงานการประเมินตนเอง (Self Assessment Report :SAR)
และผลผลิตที่ประสบผลสำเร็จของสำนักงานเขตพื้นที่ศึกษานำเสนอคณะกรรมการเขตพื้นที่การศึกษา
สำนักงานคณะกรรมการการศึกษาขั้นพื้นฐาน
7. ศึกษา วิเคราะห์ วิจัย นำผลการประเมินตนเอง(SelfAssessment Report :SAR) ตาม
มาตรฐานสำนักงานเขตพื้นที่การศึกษาเป็นข้อมูลย้อนกลับ (Feed back) เป็นข้อมูลฐาน(Based Line Data)
สำหรับการปรับปรุง /พัฒนาการบริหารจัดการมาตรฐานสำนักงานเขตพื้นที่การศึกษา และแผนการพัฒนา
สำนักงานเขตพื้นที่การศึกษา

6. Flow Chart การปฏิบัติงาน

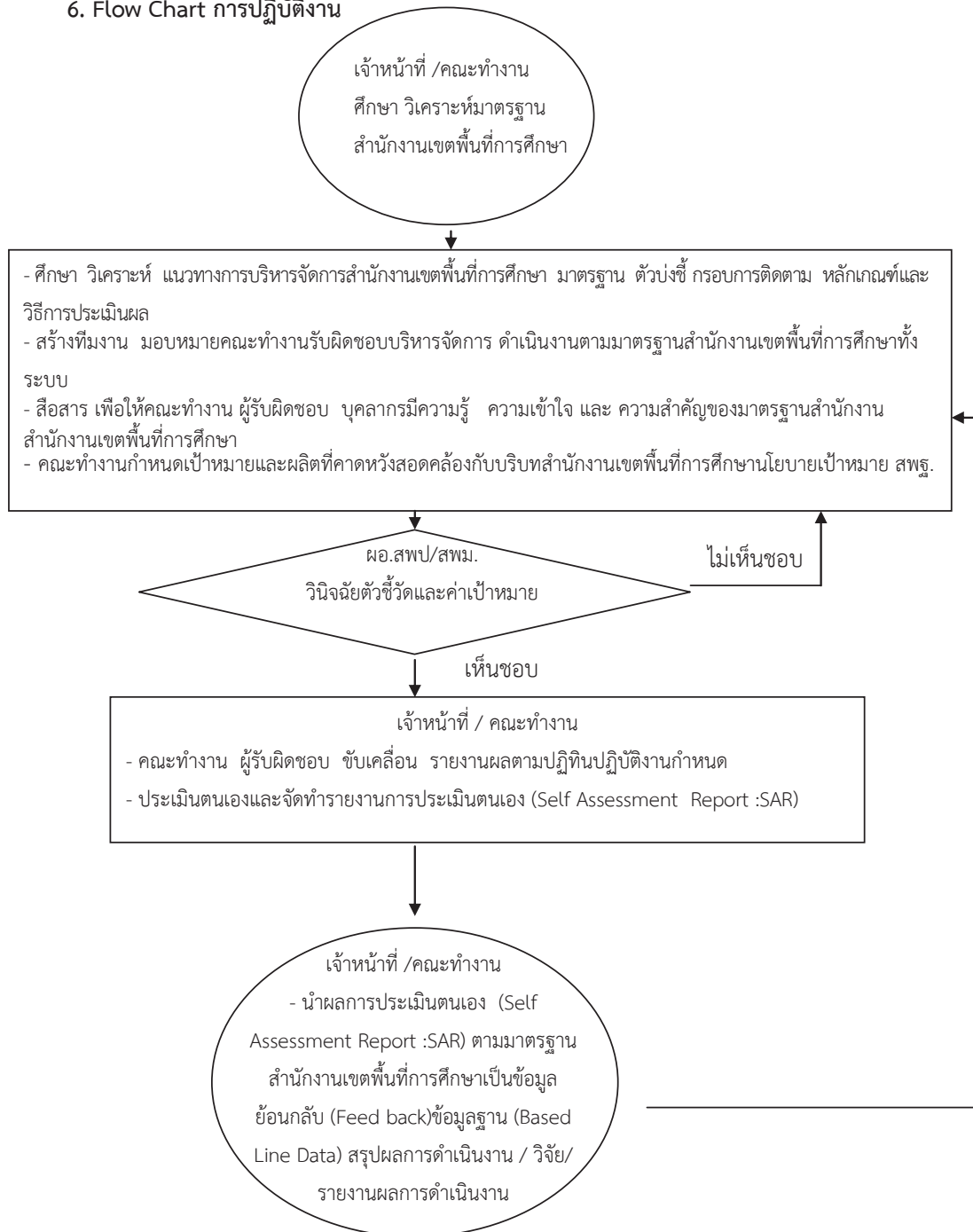

7. แบบฟอร์มที่ใช้

-

8. เอกสาร/ หลักฐานอ้างอิง

- 8.1 ระเบียบบริหารราชการกระทรวงศึกษาธิการ พ.ศ.2546
- 8.2 ประกาศกระทรวงศึกษาธิการ เรื่อง การแบ่งส่วนราชการภายในสำนักงานเขตพื้นที่ การศึกษามัธยมศึกษา พ.ศ.2553
- 8.3 ประกาศกระทรวงศึกษาธิการ เรื่อง การแบ่งส่วนราชการภายในสำนักงานเขตพื้นที่ การศึกษาประถมศึกษา พ.ศ.2553
- 8.4 หลักเกณฑ์และวิธีการพัฒนาคุณภาพการบริหารจัดการภาครัฐ
- 8.5 พระราชบัญญัติการศึกษาแห่งชาติ พ.ศ. 2542 และที่แก้ไขเพิ่มเติม (ฉบับที่ 2 พ.ศ.2545)
- 8.6 มาตรฐานสำนักงานเขตพื้นที่การศึกษา

9 ระบุมาตรฐานงานของสำนักงานเขตพื้นที่การศึกษา

ชื่องาน		สำนักงานเขตพื้นที่การศึกษา	สำนักงานเขตพื้นที่การศึกษา..... กลุ่มอำนวยการ	รหัสเอกสาร		
วัตถุประสงค์: เพื่อให้สำนักงานเขตพื้นที่การศึกษา สามารถบริหารจัดการตามภารกิจ ได้มาตรฐาน มีประสิทธิภาพเกิดประสิทธิผลตามเป้าหมาย ผู้รับบริการพึงพอใจและมีการพัฒนาสู่ความเป็นเลิศ						
ลำดับที่	ผังขั้นตอนการดำเนินงาน	รายละเอียดงาน	เวลาดำเนินการ	มาตรฐานคุณภาพงาน	ผู้รับผิดชอบ	หมายเหตุ
1.	<p>ศึกษา วิเคราะห์ แนวทางการบริหารจัดการมาตรฐานสำนักงาน</p> <p>ผอ.สพท./สพม.พิจารณา</p> <p>สร้างทีมงาน มอบหมายยอมรับผิดชอบ</p> <p>สื่อสาร สร้างความรู้ ความเข้าใจ</p> <p>กำหนดตัวชี้วัด / เป้าหมาย</p> <p>บริหารจัดการอย่างมีประสิทธิภาพ</p>	<p>ศึกษา วิเคราะห์ แนวทางการบริหารจัดการสำนักงานเขตพื้นที่การศึกษา การศึกษา มาตรฐาน ตัวบ่งชี้ กรอบการติดตาม หลักเกณฑ์ และวิธีการประเมินผล รวมถึงภารกิจอำนาจหน้าที่ของกลุ่มในสำนักงานเขตพื้นที่การศึกษา</p> <p>นำเสนอผู้อำนวยการสำนักงานเขตพื้นที่การศึกษา ประเมินศึกษา/วิจัยศึกษาพิจารณาให้ความเห็นชอบ ลงนามคำสั่ง/มอบหมายงาน</p> <p>สร้างทีมงาน มอบหมายคณะทำงานรับผิดชอบบริหารจัดการ ดำเนินงานตามมาตรฐานสำนักงานเขตพื้นที่การศึกษาที่ระบบ</p> <p>สื่อสาร เพื่อให้คณะทำงาน ผู้รับผิดชอบ และบุคลากรมีความรู้ความเข้าใจ มีความเข้าใจ และ ความสำคัญ ของมาตรฐานสำนักงานสำนักงานเขตพื้นที่การศึกษา</p> <p>คณะทำงาน กำหนดเป้าหมายและผลิตที่คาดหวังสอดคล้องกับบริบทสำนักงานเขตพื้นที่การศึกษา นโยบายเป้าหมาย สำนักงานคณะกรรมการการศึกษาขั้นพื้นฐาน</p> <p>คณะทำงาน ผู้รับผิดชอบ ขับเคลื่อน รายงานผลตามปฏิทินปฏิบัติงานกำหนด</p>	1 สัปดาห์	มาตรฐานคุณภาพงาน	จนท. / คณะทำงาน	
2.			2 วัน		จนท.	
3.			1 สัปดาห์		จนท. / คณะทำงาน	
4.			1 สัปดาห์		จนท.	
5.			3 สัปดาห์		จนท. / คณะทำงาน	
6.					จนท. / คณะทำงาน	

ชื่อหน่วยงานมาตรฐานสำนักงานเขตพื้นที่การศึกษา	สำนักงานเขตพื้นที่การศึกษา..... กลุ่มอำนวยการ	รหัสเอกสาร				
วัตถุประสงค์ เพื่อให้สำนักงานเขตพื้นที่การศึกษา สามารถบริหารจัดการตามภารกิจ ศึกษา มีประสิทธิภาพเกิดประสิทธิผลตามมาตรฐาน ผู้รับบริการพึงพอใจและมีการพัฒนาสู่ความเป็นเลิศ						
ลำดับที่	ผังขั้นตอนการดำเนินงาน	รายละเอียดงาน	เวลา ดำเนินการ	มาตรฐานคุณภาพงาน	ผู้รับผิดชอบ	หมายเหตุ
7.	<pre> graph TD A[ประเมินตนเองและจัดทำรายงานประเมินตนเอง(Self Assessment Report :SAR)] --> B[ศึกษา วิเคราะห์ วิจัย /รายงานผล] B --> C[สังเคราะห์ข้อมูลปรับปรุง/พัฒนาคุณภาพการให้บริการ] </pre>	ประเมินตนเองและจัดทำรายงานการประเมินตนเอง (Self Assessment Report :SAR) และผลผลิตที่ประสบผลสำเร็จของสำนักงานเขตพื้นที่การศึกษานำเสนอคณะกรรมการเขตพื้นที่การศึกษา สำนักงานคณะกรรมการการศึกษาระดับพื้นที่การศึกษา วิเคราะห์ วิจัย นำผลการประเมินตนเอง (Self Assessment Report :SAR) ตามมาตรฐานสำนักงานเขตพื้นที่การศึกษา เป็นข้อมูลฐาน (Based Line Data) สำหรับการปรับปรุง /พัฒนาการบริหารจัดการมาตรฐานสำนักงานเขตพื้นที่การศึกษา และแผนการพัฒนาสำนักงานเขตพื้นที่การศึกษา	1 เดือน	รายงานการประเมินตนเอง	จนท. / คณะทำงาน	
8.		ศึกษา วิเคราะห์ วิจัย นำผลการประเมินตนเอง (Self Assessment Report :SAR) ตามมาตรฐานสำนักงานเขตพื้นที่การศึกษา เป็นข้อมูลฐาน (Based Line Data) สำหรับการปรับปรุง /พัฒนาการบริหารจัดการมาตรฐานสำนักงานเขตพื้นที่การศึกษา และแผนการพัฒนาสำนักงานเขตพื้นที่การศึกษา	1 เดือน	เอกสารงานวิจัย	จนท. / คณะทำงาน	
9.		สังเคราะห์ผลการดำเนินงานและนำผลไปปรับปรุง /พัฒนา				
เอกสารอ้างอิง : 1. ระเบียบบริหารราชการกระทรวงศึกษาธิการ พ.ศ.2546 2. ประกาศกระทรวงศึกษาธิการ เรื่อง การแบ่งส่วนราชการภายในสำนักงานเขตพื้นที่การศึกษามัธยมศึกษา พ.ศ.2553 3. ประกาศกระทรวงศึกษาธิการ เรื่อง การแบ่งส่วนราชการภายในสำนักงานเขตพื้นที่การศึกษาระดับมัธยมศึกษา พ.ศ.2553 4. หลักเกณฑ์และวิธีการพัฒนาคุณภาพการบริหารจัดการภาครัฐ 5. มาตรฐานสำนักงานเขตพื้นที่การศึกษา						
คำอธิบายสัญลักษณ์ผังขั้นตอน จุดเริ่มต้นหรือสิ้นสุดกระบวนการปฏิบัติ กิจกรรมงานหรือการปฏิบัติ ทิศทางหรือการเคลื่อนไหวของงาน จุดเชื่อมต่อระหว่างหน้า (ถ้ามี)ภายใน 1 หน้า)						



ประเภทเอกสาร : คู่มือขั้นตอนการดำเนินงาน
ชื่อเอกสาร : งานประชาสัมพันธ์

1. ชื่องาน : งานเผยแพร่ข้อมูลข่าวสารและผลงาน

2. วัตถุประสงค์

เพื่อเผยแพร่ข้อมูลข่าวสารและเสริมสร้าง ความเข้าใจ เกี่ยวกับกิจการและผลงานของ สำนักงานเขตพื้นที่การศึกษาและสถานศึกษาให้หน่วยงาน บุคคล ชุมชน และสาธารณชนทั่วไปได้รับ ทราบโดยทั่วกัน

3. ขอบเขตของงาน

ครอบคลุมถึงการสร้างเครือข่ายการประชาสัมพันธ์ทั้งภายในและภายนอกองค์กร การจัดทำข้อมูลข่าวสาร การเผยแพร่ข้อมูลข่าวสาร และการให้บริการข้อมูลข่าวสาร

4. คำจำกัดความ

“ข้อมูลข่าวสาร” หมายถึง สิ่งที่สื่อความหมายให้รู้เรื่องราว ข้อเท็จจริง ข้อมูล หรือ สิ่งใดๆ ไม่ว่าจะสื่อความหมายนั้นจะทำได้โดยสภาพของสิ่งนั้นเองหรือโดยผ่านวิธีการใดๆ และไม่ว่าจะ ได้จัดทำไว้ในรูปของเอกสาร แฟ้ม รายงาน หนังสือ แผ่นผิง แผนที่ ภาพวาด ภาพถ่าย ไฟล์ภาพ ไฟล์ เอกสาร การบันทึกภาพหรือเสียงการบันทึกโดยเครื่องคอมพิวเตอร์ หรือวิธีอื่นใดที่ทำให้สิ่งที่บันทึกไว้ ปรากฏได้

“ผู้อำนวยการสำนักงานเขตพื้นที่การศึกษา” หมายถึง ผู้อำนวยการสำนักงานเขตพื้นที่ การศึกษาประถมศึกษา และผู้อำนวยการสำนักงานเขตพื้นที่ศึกษามัธยมศึกษา

“คณะทำงาน” หมายถึง บุคลากรผู้ได้รับแต่งตั้งหรือมอบหมายให้ปฏิบัติหน้าที่เป็นการ เฉพาะในแต่ละภารกิจ

“การเผยแพร่ข้อมูลข่าวสารและผลงาน” หมายถึง การเผยแพร่ข้อมูลข่าวสารงานบริหาร จัดการศึกษาและผลงานอื่นๆของสำนักงานเขตพื้นที่การศึกษาและสถานศึกษาในสังกัด

5. ขั้นตอนการปฏิบัติงาน

5.1 การเผยแพร่ข้อมูลข่าวสาร

5.1.1 แต่งตั้งคณะทำงานเพื่อศึกษาวิเคราะห์ระเบียบกฎหมายหลักเกณฑ์ แนวปฏิบัติ ที่เกี่ยวข้องกับการเผยแพร่ข้อมูลข่าวสาร

5.1.2 จัดระบบ รูปแบบการติดต่อประสานงานกับเครือข่ายฯ บุคคล หน่วยงาน และสาธารณชน ด้วยระบบเทคโนโลยีสารสนเทศ และรูปแบบอื่น

5.1.3 จัดทำแผนการประชาสัมพันธ์ข้อมูลข่าวสารและผลงานของสำนักงานและ สถานศึกษาให้ครอบคลุมทุกกลุ่มเป้าหมาย

5.1.4 ผลิตสื่อข้อมูลข่าวสาร บทความวารสาร รายการวิทยุ โทรทัศน์และสื่อ อิเล็กทรอนิกส์ และสื่อในรูปแบบอื่น

- ทั้งเชิงรุก และเชิงรับ
- 5.1.5 วิเคราะห์สรุปประเด็นข้อมูลข่าวสาร ผลงานที่ผลิตเพื่อเผยแพร่ประชาสัมพันธ์
 - 5.1.6 เก็บรวบรวมข้อมูลข่าวสารและผลงานของสำนักงานเขตฯ ด้วยระบบเทคโนโลยีสารสนเทศ และภาพอื่นๆ
 - 5.1.7 ดำเนินการประชาสัมพันธ์โดยผ่านสื่อต่างๆ และเครือข่ายการประชาสัมพันธ์
 - 5.1.8 ติดตามประเมินผลการประชาสัมพันธ์เพื่อนำไปพัฒนา ปรับปรุงแก้ไขเป็นระยะๆ

6. Flow Chart การปฏิบัติงาน

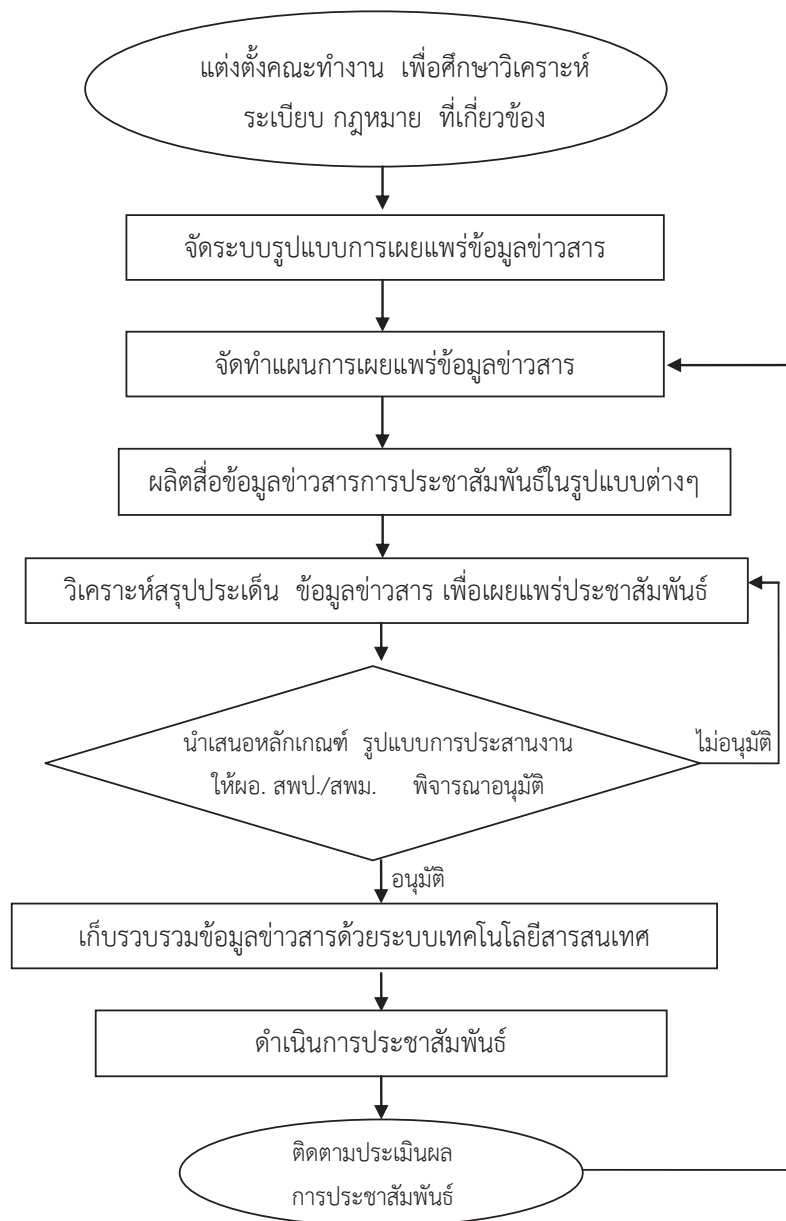

5.2 งานบริการข้อมูลข่าวสาร

5.2.1 จัดรวบรวมข้อมูลข่าวสารผลงาน ของสำนักงานเขตพื้นที่และสถานศึกษา ด้วยระบบอิเล็กทรอนิกส์และรูปแบบอื่น

5.2.2 จัดระบบรูปแบบการให้บริการข้อมูลข่าวสาร ผลงานของสำนักงานเขตพื้นที่การศึกษาและสถานศึกษา ในรูปแบบของเอกสาร ข่าวสาร สื่อ Web Page E-mail และกระดานข่าว

5.2.3 จัดตั้งศูนย์บริการข้อมูลข่าวสาร หรือคลังข้อมูลข่าวสารในรูปแบบเอกสาร และระบบอิเล็กทรอนิกส์

5.2.4 จัดบุคลากรผู้รับผิดชอบศูนย์ข้อมูลข่าวสารและการให้บริการ

5.2.5 ให้บริการข้อมูลข่าวสารในรูปแบบที่หลากหลายผ่านสื่อทุกแขนงและเครือข่าย การประชาสัมพันธ์ ต่อสาธารณชน

5.2.6 ตรวจสอบประเมินผลระบบการให้บริการ นำผลการประเมินไปใช้ในการพัฒนา ปรับปรุงแก้ไขอย่างต่อเนื่องเป็นระยะๆ

6. Flow Chart การปฏิบัติงาน

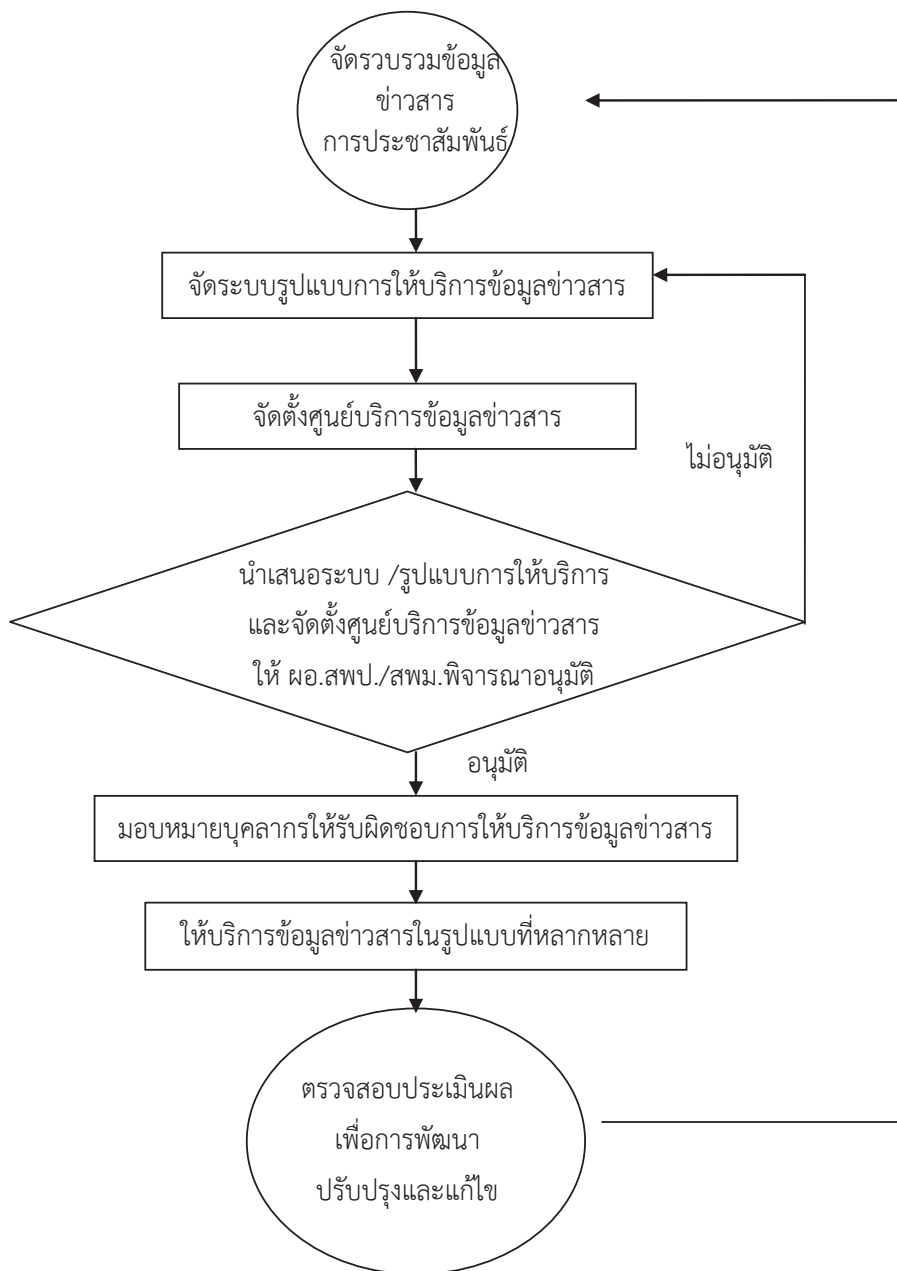

7. แบบฟอร์มที่ใช้

- 7.1 แบบฟอร์มกระดานข่าวในเว็บบอร์ด
- 7.2 แบบฟอร์มการส่งข่าว
- 7.3 แบบฟอร์มทะเบียนเครือข่าย
- 7.4 โปรแกรมการรับ - ส่งข่าวทาง E-mail

8. เอกสาร/ หลักฐานอ้างอิง

8.1 พระราชบัญญัติข้อมูลข่าวสารของราชการ พ.ศ.2540

8.2 ระเบียบสำนักนายกรัฐมนตรีว่าด้วยการให้ข่าวและบริการข่าวสารของทางราชการ พ.ศ. 2529 และที่แก้ไขเพิ่มเติม

8.3 ระเบียบกระทรวงศึกษาธิการว่าด้วยการประชาสัมพันธ์และการให้ข่าวราชการ พ.ศ. 2525 และที่แก้ไขเพิ่มเติม

9. สรุปมาตรฐานงานสำนักงานเขตพื้นที่การศึกษา

ชื่อกระบวนการ ; งานเผยแพร่ข้อมูลข่าวสารและผลงาน		สำนักงานเขตพื้นที่การศึกษา		กลุ่มอำนาจการ		รหัสเอกสาร.....	
วัตถุประสงค์							
เพื่อเผยแพร่ข้อมูลข่าวสารและเสริมสร้าง ความเข้าใจ เกี่ยวกับกิจการและผลงานของสำนักงานเขตพื้นที่การศึกษาและสถานศึกษาให้หน่วยงาน บุคคล ชุมชน และ สาธารณชนทั่วไปได้รับทราบโดยทั่วกัน							
ลำดับที่	ผังขั้นตอนการดำเนินงาน	รายละเอียดงาน	เวลาดำเนินการ	มาตรฐานคุณภาพงาน	ผู้รับผิดชอบ	หมายเหตุ	
1	คณะกรรมการศึกษาวิเคราะห์ระเบียบที่เกี่ยวข้อง	- แต่งตั้งคณะกรรมการศึกษา วิเคราะห์ ระเบียบ กฎหมายหลักเกณฑ์ที่เกี่ยวข้อง	1 วัน		- คณะทำงาน		
2	จัดระบบ/รูปแบบ และจัดทำ แผนการเผยแพร่ข้อมูลข่าวสาร	- จัดระบบ/รูปแบบการติดต่อ ประสานงาน- จัดทำแผนประชาสัมพันธ์ เผยแพร่ข้อมูลข่าวสาร	1 เดือน		- เจ้าหน้าที่ - คณะทำงาน		
3	ผลิตสื่อ ข้อมูลข่าวสารและ วิเคราะห์ประเด็นข่าว แล้วเก็บ รวบรวมข้อมูล	- ผลิตสื่อข้อมูลข่าวสาร ทุกรูปแบบ - วิเคราะห์ประเด็นข้อมูลข่าวสาร - เก็บรวบรวมข้อมูล ข่าวสาร			- เครือข่าย - เจ้าหน้าที่ - คณะทำงาน		
4	ผอ. สพพ./สพม. พิจารณานุมัติ	- นำเสนอแผนการประชาสัมพันธ์/ รูปแบบการประชาสัมพันธ์และผล วิเคราะห์ประเด็นข้อมูลข่าวสารให้ ผอ. สพพ./สพม. พิจารณานุมัติ			- ผอ.สพพ./สพม.		

ชื่อกระบวนการ ; งานเผยแพร่ข้อมูลข่าวสารและผลงาน		สำนักงานเขตพื้นที่การศึกษา กลุ่มอำนาจการ		รหัสเอกสาร.....		
วัตถุประสงค์						
เพื่อเผยแพร่ข้อมูลข่าวสารและเสริมสร้าง ความเข้าใจ เกี่ยวกับกิจการและผลงานของสำนักงานเขตพื้นที่การศึกษาให้หน่วยงาน บุคคล ชุมชน และ						
สาธารณชนทั่วไปได้รับทราบโดยทั่วกัน						
ลำดับที่	ผังขั้นตอนการดำเนินงาน	รายละเอียดงาน	เวลาดำเนินการ	มาตรฐานคุณภาพงาน	ผู้รับผิดชอบ	หมายเหตุ
5		ประชาสัมพันธ์ผ่านสื่อ ต่าง ๆ และ เครือข่ายประชาสัมพันธ์หลายรูปแบบ		ผลงานของสป./สพม. เผยแพร่สู่สาธารณชน ผ่านช่องทาง	- เจ้าหน้าที่ - เครือข่าย	
6		- ติดตามตรวจสอบประเมินผล การประชาสัมพันธ์แล้วนำมาพัฒนา ปรับปรุงแก้ไข		ความเข้าใจที่ดียิ่งกว่าเดิม การสนับสนุนให้สามารถ บริหารจัดการได้อย่างมี ประสิทธิภาพ	คณะทำงาน	
เอกสารอ้างอิง : 1. พระราชบัญญัติข้อมูลข่าวสารของราชการ พ.ศ. 2540 2. ระเบียบสำนักนายกรัฐมนตรีว่าด้วยการให้ข่าวและบริการข่าวสารของราชการ พ.ศ. 2529 และที่แก้ไขเพิ่มเติม 3. ระเบียบกระทรวงศึกษาธิการว่าด้วยการประชาสัมพันธ์การให้ข่าวสาร พ.ศ. 2525 และที่แก้ไขเพิ่มเติม						
คำอธิบายสัญลักษณ์ผังขั้นตอน จุดเริ่มต้นหรือสิ้นสุดกระบวนการ กิจกรรมงานหรือการปฏิบัติ การตัดสินใจ ทิศทางหรือการเคลื่อนที่ของงาน ○ จุดเชื่อมต่อระหว่างหน้า (ถ้าไม่บอกภายใน 1 หน้า)						



ประเภทเอกสาร : คู่มือขั้นตอนการดำเนินงาน
ชื่อเอกสาร : งานช่วยอำนวยความสะดวก

1. ชื่องาน : งานเลขานุการผู้บริหารสำนักงานเขตพื้นที่การศึกษา

2. วัตถุประสงค์

เพื่อประสานงานและสนับสนุนการบริหารจัดการของผู้อำนวยการสำนักงานเขตพื้นที่การศึกษาให้เป็นไปด้วยความถูกต้อง รวดเร็ว สะดวก เกิดความคล่องตัว ทันสมัยและทันต่อเหตุการณ์

3. ขอบเขตของงาน

ครอบคลุมกระบวนการตั้งแต่รับเรื่องมาดำเนินการ ตรวจสอบกลั่นกรองความถูกต้อง และประสานงานให้ถูกต้องเรียบร้อยก่อนนำเสนอผู้อำนวยการสำนักงานเขตพื้นที่การศึกษา พิจารณาสั่งการ และบันทึกข้อวินิจฉัยสั่งการแล้วจึงส่งเอกสารคืนหน่วยงานเจ้าของเรื่องและหน่วยงานที่เกี่ยวข้อง

4. คำจำกัดความ

“ผู้บริหาร”	หมายถึง	ผู้อำนวยการสำนักงานเขตพื้นที่การศึกษา และรองผู้อำนวยการสำนักงานเขตพื้นที่การศึกษา
“เลขานุการ”	หมายถึง	ผู้ปฏิบัติงานเพื่อประสานงานและอำนวยความสะดวกให้แก่ผู้อำนวยการสำนักงานเขตพื้นที่การศึกษาและรองผู้อำนวยการสำนักงานเขตพื้นที่การศึกษา
“หนังสือภายใน”	หมายถึง	หนังสือราชการที่มาจากกลุ่มต่าง ๆ ในสำนักงานเขตพื้นที่การศึกษา
“หนังสือภายนอก”	หมายถึง	หนังสือราชการที่มาจากสถานศึกษา กระทรวง กรม และหน่วยงานอื่น ที่เกี่ยวข้อง

5. ขั้นตอนการปฏิบัติงาน

5.1 เลขานุการลงทะเบียนรับเอกสาร

5.1.1 ในกรณีเลขานุการของผู้อำนวยการสำนักงานเขตพื้นที่การศึกษาลงทะเบียนรับเอกสารจากสารบรรณกลาง โดยแยกประเภทเป็นหนังสือราชการทั่วไปและหนังสือราชการลับ(หนังสือภายนอก) และหน่วยงานภายในสำนักงานเขตพื้นที่การศึกษา(หนังสือภายใน)

5.1.2 ในกรณีเลขานุการของรองผู้อำนวยการสำนักงานเขตพื้นที่การศึกษาลงทะเบียนรับเอกสารจากกลุ่ม ในสำนักงานเขตพื้นที่การศึกษา (หนังสือภายใน)

5.2 เลขานุการตรวจสอบความถูกต้องของเอกสารโดยวิเคราะห์เนื้อหาพร้อมทั้งการตรวจสอบและการประสานงานกับหน่วยงานที่เกี่ยวข้อง จัดลำดับความสำคัญของงานในเบื้องต้นก่อนนำเสนอผู้บริหาร

5.3 เลขานุการนำเสนอเอกสารต่อผู้อำนวยการสำนักงานเขตพื้นที่การศึกษา/รองผู้อำนวยการสำนักงานเขตพื้นที่การศึกษา เพื่อพิจารณาสั่งการ

5.3.1 กรณีหนังสือภายใน/หนังสือภายนอก นำเสนอผู้อำนวยการสำนักงานเขตพื้นที่การศึกษา หากเห็นชอบให้ดำเนินการต่อในข้อ 5.4 หากไม่เห็นชอบให้เลขานุการส่งคืนเจ้าหน้าที่ผู้รับผิดชอบเพื่อปรับปรุง

5.3.1 กรณีหนังสือภายในของกลุ่มที่รองผู้อำนวยการสำนักงานเขตพื้นที่การศึกษาได้รับมอบอำนาจให้กำกับดูแล ให้เสนอรองผู้อำนวยการสำนักงานเขตพื้นที่การศึกษาเพื่อพิจารณา หากเห็นชอบให้ดำเนินการต่อในข้อ

5.4 หากไม่เห็นชอบให้เลขานุการส่งคืนเจ้าหน้าที่ผู้รับผิดชอบ เพื่อปรับปรุง ถ้าหากนอกเหนือจากอำนาจการอนุมัติให้ผ่านเรื่องไปยังผู้อำนวยการสำนักงานเขตพื้นที่การศึกษาเพื่อพิจารณาต่อไป

5.4 เลขานุการบันทึกคำวินิจฉัยสั่งการของผู้อำนวยการสำนักงานเขตพื้นที่การศึกษา/รองผู้อำนวยการสำนักงานเขตพื้นที่การศึกษา เพื่อใช้ในการตรวจสอบและติดตามงานก่อนส่งเรื่องออก

5.5 เลขานุการดำเนินการตามคำวินิจฉัยสั่งการ กรณีที่ผู้บริหารมอบหมายให้เลขานุการดำเนินการเอง

5.6 ส่งหนังสือคืนหน่วยงาน/กลุ่ม เพื่อให้เจ้าหน้าที่ผู้รับผิดชอบดำเนินการตามคำสั่งต่อไป

6. Flow Chart การปฏิบัติงาน

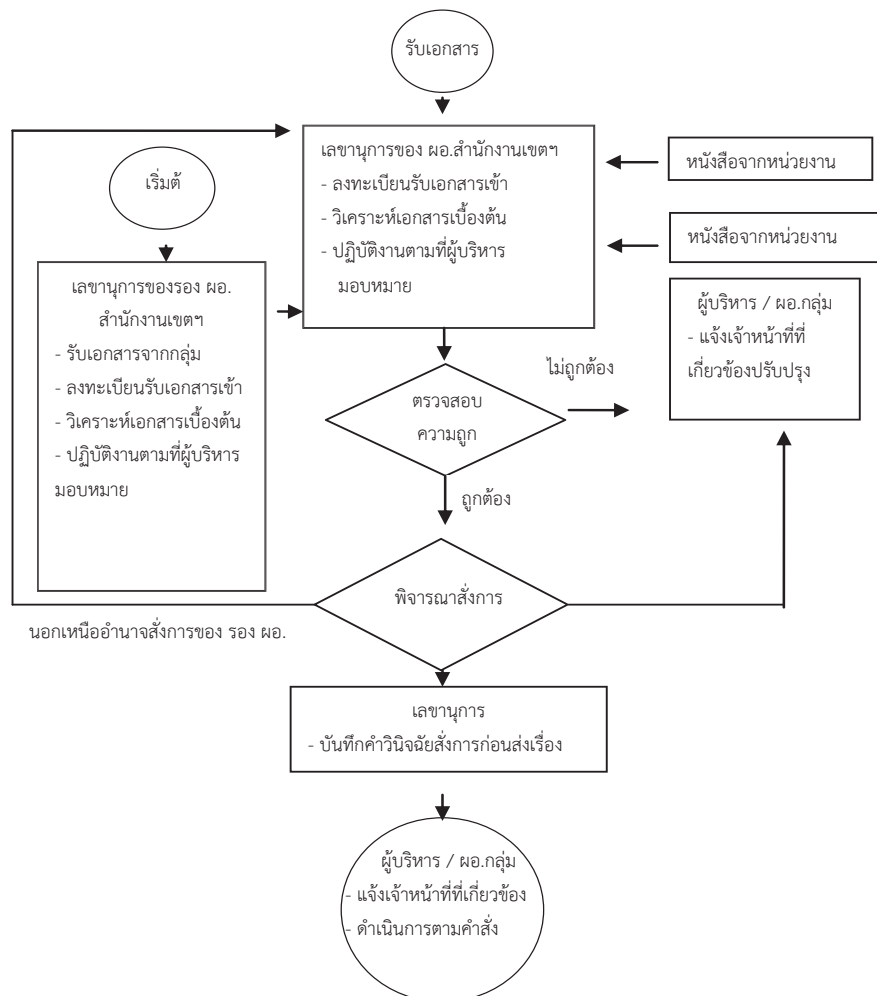

7. แบบฟอร์มที่ใช้

7.1 แบบฟอร์มตารางการนัดหมาย

7.2 บัญชีรายชื่อผู้ได้รับมอบหมายให้ปฏิบัติงานตามนัดหมาย

8. เอกสาร/ หลักฐานอ้างอิง

ระเบียบสำนักนายกรัฐมนตรีว่าด้วยงานสารบรรณ พ.ศ. 2526 และที่แก้ไขเพิ่มเติม

9. สรุปมาตรฐานของ สำนักงานเขตพื้นที่การศึกษา

ชื่องาน : งานเลขานุการผู้บริหารสำนักงานเขตพื้นที่การศึกษา	สำนักงานเขตพื้นที่การศึกษา.....กลุ่ม.....อำนาจการ	รหัสเอกสาร :				
วัตถุประสงค์ เพื่อประสานงานและสนับสนุนการบริหารจัดการของผู้อำนวยการสำนักงานเขตพื้นที่การศึกษาให้เป็นไปด้วยความถูกต้อง รวดเร็ว สะดวก เกิดความคล่องตัว ทันสมัยและทันต่อเหตุการณ์						
ลำดับที่	ผังขั้นตอนการดำเนินงาน	รายละเอียดงาน	เวลาดำเนินการ	มาตรฐานคุณภาพงาน	ผู้รับผิดชอบ	หมายเหตุ
1.		เลขานุการลงทะเบียนรับเอกสารจากสารบรรณกลางและหน่วยงานภายในสำนักงานเขตพื้นที่การศึกษา	5 นาที/เรื่อง		เลขานุการ	
2.		แยกประเภทหนังสือราชการทั่วไป และหนังสือราชการลับ (หนังสือภายนอก) และหน่วยงานภายในสำนักงานเขตพื้นที่การศึกษา (หนังสือภายใน)	5 นาที/เรื่อง		เลขานุการ	
3.		ตรวจสอบและวิเคราะห์ความถูกต้องของเนื้อหา จัดระบบเอกสาร จัดลำดับความสำคัญของงานในเบื้องต้นก่อนเสนอผู้บริหารสำนักงานเขตพื้นที่การศึกษา	5 นาที/เรื่อง	ภารกิจของหน่วยงาน เกิดผลสัมฤทธิ์รวดเร็ว	เลขานุการ	
4.		พิจารณาวินิจฉัยสั่งการ/อนุมัติ/ลงนาม	5 นาที/เรื่อง	การปฏิบัติตามกฎเกณฑ์	ผู้บริหาร	
5.		บันทึกคำวินิจฉัยสั่งการของผู้บริหารเพื่อใช้ในการตรวจสอบและติดตามงานก่อนส่งเรื่องออกให้ผู้ที่เกี่ยวข้อง	5 นาที/เรื่อง	มีข้อมูลในการประสานงานและการบริหารจัดการ	เลขานุการ	
6.		ประสานแจ้งเจ้าหน้าที่ที่เกี่ยวข้อง ดำเนินการตามคำสั่ง และตามนัดหมายที่สั่งการ	5 นาที/เรื่อง	การบริหารเป็นไปด้วยความถูกต้อง รวดเร็ว สะดวก	ผู้บริหาร/ผอ. กลุ่ม/เลขาฯ	
เอกสารอ้างอิง : ระเบียบสำนักงานนายกรัฐมนตรีว่าด้วยงานสารบรรณ พ.ศ. 2526 และที่แก้ไขเพิ่มเติม อธิบายนโยบายดัชนีชี้วัดคุณภาพงาน จุดเริ่มต้นหรือสิ้นสุดกระบวนการปฏิบัติ (ถ้าไม่จบภายใน 1 หน้า)			การตัดสินใจ การติดต่อระหว่างหน้า			



ประเภทเอกสาร : คู่มือขั้นตอนการดำเนินงาน
ชื่อเอกสาร : งานประสานงานข้อมูลพื้นฐานของหน่วยงาน
ภายในและภายนอกเขตพื้นที่การศึกษา

1. **ชื่องาน** : งานประสานงานข้อมูลพื้นฐานของหน่วยงานภายในและภายนอกเขตพื้นที่การศึกษา

2. **วัตถุประสงค์**

2.1 เพื่อให้การดำเนินงานประสานงานข้อมูลพื้นฐานของหน่วยงานภายในและภายนอกเขตพื้นที่การศึกษามีประสิทธิภาพ ถูกต้อง และเป็นปัจจุบัน

2.2 เพื่อการติดต่อประสานงานข้อมูลพื้นฐานการทำงานระหว่างหน่วยงานภายในและภายนอกให้เกิดประโยชน์ต่อส่วนรวม

3. **ขอบเขตของงาน**

ประสานงานข้อมูลพื้นฐานของหน่วยงานภายใน และภายนอกสำนักงานเขตพื้นที่การศึกษาที่จะต้องติดต่อประสานงานอย่างสม่ำเสมอ เพื่อให้การปฏิบัติงานบรรลุตามวัตถุประสงค์และเกิดประโยชน์สูงสุดร่วมกัน

4. **คำจำกัดความ**

“เจ้าหน้าที่” หมายถึง ผู้ที่ได้รับมอบหมายให้ปฏิบัติงานนี้

“สำนักงานเขตพื้นที่การศึกษา” หมายถึง สำนักงานเขตพื้นที่การศึกษาประถมศึกษา และสำนักงานเขตพื้นที่การศึกษามัธยมศึกษา

“ผู้บังคับบัญชาตามลำดับชั้น” หมายถึง รองผู้อำนวยการสำนักงานเขตพื้นที่การศึกษาที่ควบคุมดูแลงานกลุ่มอำนาจการ / ผู้อำนวยการกลุ่มอำนาจการ

“ผู้อำนวยการสำนักงานเขตพื้นที่การศึกษา” หมายถึง ผู้อำนวยการสำนักงานเขตพื้นที่การศึกษาประถมศึกษา และผู้อำนวยการสำนักงานเขตพื้นที่การศึกษามัธยมศึกษา

“ประสานงานภายใน” หมายถึง ภายในสำนักงานเขตพื้นที่การศึกษาและสถานศึกษาในสังกัด

“ประสานงานภายนอก” หมายถึง ประสานงานกับหน่วยงาน องค์กร และบุคคลภายนอกสำนักงาน

5. **ขั้นตอนการปฏิบัติงาน**

5.1 เจ้าหน้าที่ศึกษา วิเคราะห์ ภารกิจและรวบรวมข้อมูลสารสนเทศที่เกี่ยวข้องและจำเป็นต่อการประสานงาน

5.2 เจ้าหน้าที่รวบรวมข้อมูล แยกข้อมูลของแต่ละหน่วยงานเพื่อสะดวกต่อการค้นหา

5.3 นำเสนอข้อมูล และวิธีการเผยแพร่ข้อมูล ให้ผู้บังคับบัญชาตามลำดับพิจารณาเห็นชอบ

5.4 รวบรวมข้อมูลพื้นฐาน เพื่อให้การดำเนินงาน ประสานงานอย่างมีประสิทธิภาพ

5.5 ประชาสัมพันธ์ภารกิจงาน ข้อมูลพื้นฐานของสำนักงานเขตพื้นที่การศึกษาแจ้งหน่วยงานต่าง ๆ ทราบ

5.6 ปรับปรุงข้อมูลให้ถูกต้องเป็นปัจจุบัน เพื่อการติดต่อประสานงานที่รวดเร็ว

6. Flow chart การปฏิบัติงาน

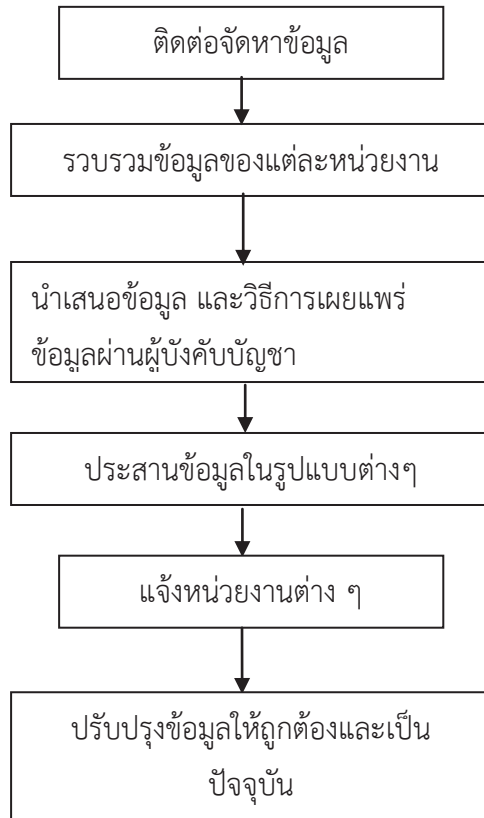

7. แบบฟอร์มที่ใช้

-

8. เอกสารและหลักฐานที่เกี่ยวข้อง

-

9. สรุปมาตรฐานงานสำนักงานคณะกรรมการการศึกษาขั้นพื้นฐาน

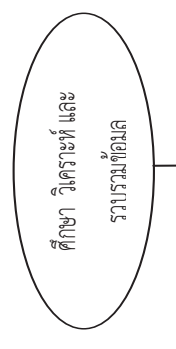
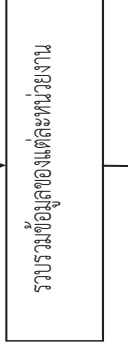
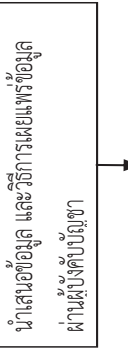
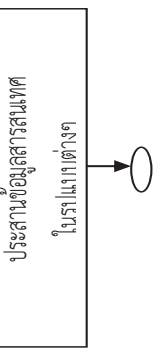
ชื่องาน พื้นที่การศึกษา	งานประสานข้อมูลพื้นฐานของหน่วยงานภายในและภายนอกเขต พื้นที่การศึกษา	สำนักงานเขตพื้นที่การศึกษา..... กลุ่ม อำนวยการ	รหัสเอกสาร :			
วัตถุประสงค์	<p>2.1 เพื่อให้การดำเนินงานประสานข้อมูลพื้นฐานของหน่วยงานภายในและภายนอกเขตพื้นที่การศึกษามีประสิทธิภาพ ถูกต้อง และเป็นปัจจุบัน</p> <p>2.2 เพื่อการติดตามประสานข้อมูลพื้นฐานการทำงานระหว่างหน่วยงานภายในและภายนอกให้เกิดประโยชน์ต่อส่วนรวม</p>					
ลำดับที่	ผังขั้นตอนการดำเนินงาน	รายละเอียดงาน	เวลาดำเนินการ	มาตรฐานคุณภาพงาน	ผู้รับผิดชอบ	หมายเลข
1.		เจ้าหน้าที่ศึกษา วิเคราะห์ การคิดและรวบรวมข้อมูลสารสนเทศที่เกี่ยวข้องและจำเป็นต่อการประสานงาน	3 วัน	ทะเบียนข้อมูลพื้นฐานของหน่วยงานภายในและภายนอกเขตพื้นที่การศึกษา		
2.		เจ้าหน้าที่รวบรวมข้อมูล แยกข้อมูลของแต่ละหน่วยงานเพื่อสะดวกต่อการค้นหา	3 วัน			
3.		นำเสนอข้อมูล และวิธีการเผยแพร่ข้อมูล ให้ผู้บังคับบัญชาตามลำดับพิจารณาเห็นชอบ				
4.		ประสานข้อมูลสารสนเทศพื้นฐาน เพื่อใ้การดำเนินงานประสานงานอย่างมีประสิทธิภาพ		การประสานงานระหว่างหน่วยงานภายในและภายนอกมีประสิทธิภาพ		

9. สรุปมาตรฐานงานสำนักงานคณะกรรมการการศึกษาขั้นพื้นฐาน

ชื่องาน	งานประสานงาน (ต่อ)	สำนักงานเขตพื้นที่การศึกษา...	กลุ่ม	อำนาจการ	รหัสเอกสาร :	
วัตถุประสงค์	<p>2.1 เพื่อให้การดำเนินงานประสานงานข้อมูลพื้นฐานของหน่วยงานภายในและภายนอกเขตพื้นที่การศึกษาที่มีประสิทธิภาพ ถูกต้อง และเป็นปัจจุบัน</p> <p>2.2 เพื่อการติดต่อประสานงานข้อมูลพื้นฐานการทำงานระหว่างหน่วยงานในและภายนอกให้เกิดประโยชน์ต่อส่วนรวม</p>					
ลำดับที่	ผังขั้นตอนการดำเนินงาน	รายละเอียดงาน	เวลาดำเนินการ	มาตรฐานคุณภาพงาน	ผู้รับผิดชอบ	หมายเหตุ
5.	<pre> graph TD A((ข้อมูลพื้นฐาน)) --> B[ประชาสัมพันธ์แจ้งหน่วยงานต่าง ๆ] B --> C[ปรับปรุงข้อมูลให้ถูกต้องและเป็นปัจจุบัน] </pre>	ประชาสัมพันธ์ภารกิจงาน ข้อมูลพื้นฐานของสำนักงานเขตพื้นที่การศึกษา การประชาสัมพันธ์แจ้งหน่วยงานต่าง ๆ ทราบโดยรูปแบบที่หลากหลาย				
6.	<pre> graph TD A[ปรับปรุงข้อมูลให้ถูกต้องและเป็นปัจจุบัน] --> B[ปรับปรุงข้อมูลให้ถูกต้องและเป็นปัจจุบัน] </pre>	ปรับปรุงข้อมูลสารสนเทศที่ถูกต้องและเป็นปัจจุบัน เพื่อการติดต่อประสานงานที่รวดเร็ว				
เอกสารอ้างอิง :						
คำอธิบายสัญลักษณ์ขั้นตอน	<input type="checkbox"/> กิจกรรมงานหรือการปฏิบัติ <input type="checkbox"/> การตัดสินใจ <input type="checkbox"/> ทิศทางหรือการเคลื่อนไหวของงาน <input type="checkbox"/> จุดเชื่อมต่อระหว่างหน้า (ถ้าไม่ครบภายใน 1 หน้า)					